

Cintré le Mag

Journal d'informations municipales

Avril/ Mai/ juin 2024

Vie
municipale

Vie
associative

cadre de
vie

Culture

« Si vous ne pouvez exceller par le talent, triomphez par l'effort »

Dave Weinbaum



L'ÉDITO

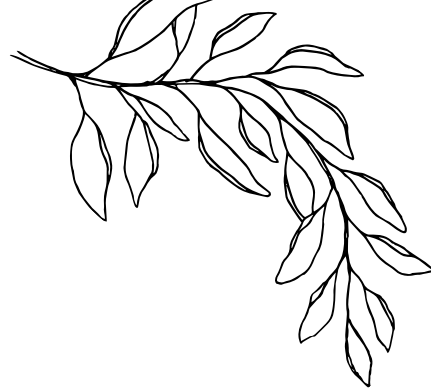

Au sommaire :

Vie Municipale 3- 10



Environnement & cadre de vie 11



Culture 12



Vie associative 13- 17



Affaires scolaires 18



vie économique 19-21



Solidarité 22-23



Directeur de publication: Jacque-Ruello, Maire.

Responsable de publication: Béatrice Lambert, Adjointe à la communication et à la culture.

Conception, réalisation, impression: Mairie de Cintré.

pour recevoir nos publications municipales, formulez votre demande par mail adressé à:
communication@ville-cintré.fr

Supports de communication:



www.ville-cintré.fr



Panneau pocket



villedecintré



villedecintré

Comme évoqué à l'occasion de la cérémonie des vœux, les travaux du « Pôle Enfance Jeunesse Associations » ont donc démarré. Cet ambitieux projet de notre mandat apportera des services adaptés et un meilleur confort pour tous (enfants, jeunes et associations). La fin de ce grand chantier est prévue à la rentrée scolaire 2025.

Par ailleurs la construction de notre nouvelle station d'épuration devrait, quant à elle, débiter dans les prochains mois.

Enfin toute notre équipe du service technique s'affaire à l'aménagement des jardins familiaux qui seront mis à la disposition de l'association « les jardins familiaux de Cintré » dans les prochaines semaines.

Lors de la séance du conseil municipal du 19 mars, vos élus ont voté le budget sans hausse d'impôt. Cela démontre notre résolution de gérer les finances de manière responsable et équitable, tout en ayant la volonté de maintenir la qualité des services publics que nous offrons à nos citoyens.

Comme à l'accoutumée, de nombreux événements viennent marquer cette période de l'année. Aussi, je vous invite d'ores et déjà à noter sur vos agendas les dates suivantes :

- Le dimanche 2 juin: salon "un temps pour soi" à la salle omnisports organisé par l'APE Arc en Ciel.
 - Le vendredi 14 juin : soirée « jeux » à la salle de la Grange organisée en partenariat avec la ludothèque du CIAS et l'espace jeunes
 - Le samedi 15 juin : la fête du sport et de la musique sur la coulée verte à l'initiative des Excintriques
 - Le jeudi 27 juin : la 3ème édition de notre traditionnel marché d'été sur la place du centre
 - Et bien entendu les fêtes de fin d'année de nos écoles Arc en Ciel et Saint Joseph les 14 et 29 juin.
- Et j'en oublie peut-être !

Un grand merci à celles et ceux qui font vivre la commune et plus particulièrement à nos associations et leurs nombreux bénévoles.

Bien à vous,

Jacques Ruello.

Le Mag n'est plus distribué en boîtes aux lettres.

Celui-ci est disponible à l'accueil de la mairie. Vous serez averti de sa sortie via les différents réseaux de communication.

Une exception pour les personnes à mobilité réduite sera faite, pour cela merci de vous faire connaître auprès de la mairie au 02.99.64.16.31



L'ESSENTIEL DES CONSEILS MUNICIPAUX

L'INTÉGRALITÉ DES COMPTES RENDUS EST DISPONIBLE SUR LE
SITE INTERNET DE LA COMMUNE

SÉANCE DU 23 JANVIER 2024

D/24/01/004 – Finances – Participation 2024 au titre du contrat d'association avec l'école privée « Saint-Joseph »

Gwennaël DANION, Adjoint aux finances, propose à l'assemblée de statuer sur le montant de la participation à verser à l'OGEC en 2024 au regard des coûts d'élèves à l'école publique pour l'année 2023 et du nombre d'enfants Cintréens scolarisés à l'école privée au 1er janvier 2024.

Considérant que le coût pour un élève maternelle s'élève à 1 728,54 € et celui d'un élève primaire à 277,50 € et que le nombre d'élèves Cintréens inscrit à l'école privée est respectivement de 35 maternelles et 53 primaires, le montant de la participation 2024 est donc de 75 206,61 €.

Le Conseil Municipal, après en avoir délibéré, à l'unanimité des suffrages exprimés, valide le montant de la participation à verser à l'OGEC en 2024.

D/24/01/005 – Finances – Groupe Agence France Locale – Engagement de garantie pour l'année 2024

Le conseil municipal, après en avoir délibéré, à l'unanimité des suffrages exprimés :

·Décide que la Garantie de la commune de Cintré est octroyée dans les conditions suivantes aux titulaires de documents ou titres émis par l'Agence France Locale, (les Bénéficiaires) :

- le montant maximal de la Garantie pouvant être consenti pour l'année 2024 est égal au montant maximal des emprunts que la commune de Cintré est autorisée à souscrire pendant l'année 2024,

- la durée maximale de la Garantie correspond à la durée du plus long des emprunts détenus par la commune de Cintré pendant l'année 2024 auprès de l'Agence France Locale augmentée de 45 jours.

- la Garantie peut être appelée par chaque Bénéficiaire, par un représentant habilité d'un ou de plusieurs Bénéficiaires ou par la Société Territoriale ; et si la Garantie est appelée, la commune de Cintré s'engage à s'acquitter des sommes dont le paiement lui est demandé, dans un délai de 5 jours ouvrés.

- le nombre de Garanties octroyées par la commune de Cintré au titre de l'année 2024 sera égal au nombre de prêts souscrits auprès de l'Agence France Locale, dans la limite des sommes inscrites au budget primitif de référence, et que le montant maximal de chaque Garantie sera égal au montant tel qu'il figure dans l'acte d'engagement.

·Autorise le Monsieur le Maire ou son représentant, pendant l'année 2024, à signer le ou les engagements de Garantie pris par la commune de Cintré, dans les conditions définies ci-dessus, conformément aux modèles présentant l'ensemble des caractéristiques de la Garantie et figurant en annexes.

·Autorise Monsieur le Maire à prendre toutes les mesures et à signer tous les actes nécessaires à l'exécution de la présente délibération.

D/24/01/006 – Ressources humaines – Convention d'accueil d'un collaborateur occasionnel bénévole

Monsieur le Maire fait part à l'assemblée qu'une administrée a fait part de son intérêt pour dispenser de l'aide aux devoirs le vendredi après le temps scolaire à l'école primaire « Arc en Ciel » à raison d'une heure par semaine scolaire.

Le Conseil Municipal, après en avoir délibéré, à l'unanimité des suffrages exprimés, accepte la mise en place de ce nouvel atelier, d'accueillir cette administrée pour en assurer l'encadrement et autorise Monsieur le Maire à signer la convention correspondante qui prendra effet le 2 février 2024.

D/24/01/007 – Patrimoine – Désaffectation et déclassement de la parcelle B 2546

Monsieur le Maire informe l'assemblée que la parcelle B 1377 sise rue de L'Outre Pré a fait l'objet d'une division pour 127 m² aujourd'hui cadastrée B 2546.

Le Conseil Municipal, après en avoir délibéré, par 7 voix pour, 1 voix contre (Y. FOLGOAS) et 6 abstentions (A. BIDEAU, A. BREGENT, G. DANION, C. GAUTIER, B. LAMBERT, C. VALY) :

- Décide procéder à la désaffectation de la parcelle B 2546,

- Décide de procéder au déclassement de la parcelle B 2546,

- Prend acte que, de ce fait, suivant l'article L. 2141-1 du code général de la propriété de personnes publiques, cette parcelle ne fait plus partie du domaine public de la commune de Cintré.

D/24/01/008 – Patrimoine – Cession de la parcelle B 2546

Monsieur le Maire fait part à l'assemblée que les propriétaires de la parcelle B 1371 sise 1, rue de l'Outre Pré ont fait part de leur intérêt pour acquérir la parcelle B 2546 d'une contenance de 127 m².

Le Conseil Municipal, après en avoir délibéré, par 7 voix pour, 1 voix contre (Y. FOLGOAS) et 6 abstentions (A. BIDEAU, A. BREGENT, G. DANION, C. GAUTIER, B. LAMBERT, C. VALY) :

-Décide de céder la parcelle B 2546

-Au vu de l'avis de France Domaines fixe le prix de la parcelle à 15 240 €

-Dit que les frais afférents à cette transaction seront à la charge des acquéreurs

-Autorise Monsieur le Maire ou son représentant à signer l'acte correspondant.

D/24/01/009 – Information au conseil municipal au titre de la délégation du conseil municipal au Maire suivant l'article L2122-22 du Code Général des Collectivités Territoriales

Le conseil municipal prend acte des décisions prises par Monsieur le Maire du 11 novembre 2023 au 12 janvier 2024

- Contrat d'hébergement de la gamme e.magnus pour une durée de 36 mois auprès de Berger Levrault pour un montant de 6 220,80 € TTC.
- Contrat d'installation du système informatique de la mairie pour une durée de 60 mois auprès d'UNIXO pour un montant mensuel de 222,23 € TTC.
- Abonnement pour 36 mois à Microsoft 365 Business Standard auprès d'UNIXO pour un montant mensuel de 119,66 € TTC.
- Contrat de maintenance du parc informatique de la mairie auprès d'UNIXO pour une durée de 36 mois pour un montant mensuel de 150 € TTC.
- Achat de pièces pour l'entretien de la tondeuse Toro auprès de HAKO pour un montant de 1 578,48 € TTC.
- Virement de crédits :

Dépenses de fonctionnement :

O22 – dépenses imprévues : - 374 €

7391171 – Dégrvt jeunes agriculteurs : + 374 €

SÉANCE DU 23 JANVIER 2024

D/24/02/003 – Ressources humaines – Création d'un poste d'agent de maîtrise principal

Agnès BREGENT, Adjointe aux ressources humaines, informe l'assemblée qu'un agent est inscrit sur le tableau des agents promovables, pour cette année 2024 et propose la création du poste correspondant.

Le Conseil Municipal, après en avoir délibéré, à l'unanimité des suffrages exprimés, décide la création d'un poste d'agent de maîtrise principal, à temps complet, et ce à compter du 1er mars 2024.

D/24/02/004 – Ressources humaines – Instauration du compte épargne temps

Agnès BREGENT, Adjointe aux ressources humaines, informe l'assemblée, qu'au regard du décret n° 2004-878 du 26 août 2004 modifié qui fixe les modalités de mise en œuvre du compte épargne temps dans la Fonction Publique Territoriale et de demandes d'agent de la collectivité, il est proposé d'instituer un compte épargne temps dans les conditions suivantes :

L'année d'entrée en vigueur du dispositif dans la collectivité est l'année 2024 pour les jours générés la même année 2024 avec une première alimentation au mois de janvier 2025.

Ce compte permet à leurs titulaires d'accumuler des droits à congés. Il est ouvert à la demande expresse de l'agent qui est informé annuellement des droits épargnés et consommés.

L'alimentation du CET doit être effectuée par demande écrite de l'agent avant la fin de chaque année civile (ou au plus tard le 31 janvier de l'année suivante), e de congés.

Les jours concernés sont :

- congés annuels sans que le nombre de jours pris au titre de l'année soit inférieur à 20,
- jours RTT
- repos compensateurs

L'utilisation du CET :

L'agent peut utiliser tout ou partie de son CET dès qu'il le souhaite, sous réserve des nécessités de service. Les nécessités de service ne pourront être opposées à l'utilisation des jours épargnés lorsque le compte arrive à échéance, à la cessation définitive de fonctions ou si le congé est sollicité à la suite d'un congé maternité, adoption, paternité ou solidarité familiale.

Il convient d'instaurer les règles de fonctionnement suivantes : La collectivité n'autorise pas l'indemnisation ou la prise en compte au sein du régime de retraite additionnelle (RAFP) des droits épargnés. Dans ce cas, les jours accumulés sur le CET peuvent être utilisés uniquement sous forme de congés.

Le transfert du CET - (Mutation de l'agent) :

Compte tenu qu'un certain nombre de jours acquis au titre du C.E.T. dans la collectivité d'origine seront pris en charge par la collectivité d'accueil, il est convenu, qu'à titre de dédommagement, une compensation financière sera versée par la collectivité d'origine.

Cette somme est calculée de la manière suivante :

- Intégralité du coût salarial d'une journée de travail à la date de mobilité multiplié par nombre de jours épargnés.

Le Conseil Municipal, après en avoir délibéré, à l'unanimité des suffrages exprimés, accepte cette proposition.

D/24/02/005 – Finances – Cellule commerciale – Remboursement anticipé du prêt n° MON174002CHF001 auprès de Dexia Crédit Local

Sur proposition de Monsieur le Maire, le Conseil Municipal, après en avoir délibéré, à l'unanimité des suffrages exprimés :

- Décide de procéder, en accord avec Dexia Crédit Local au remboursement anticipé total, à la date du 1er avril 2024, du capital restant dû du prêt n°MON174002CHF001 dans les conditions financières suivantes :

L'opération de remboursement anticipé ne sera réalisée que si le cours de change EUR/CHF publié par la Banque Centrale Européenne 15 jours ouvrés TARGET avant la date du remboursement anticipé est supérieur ou égal à 0,80 franc suisse pour 1 euro.

Les sommes dues au titre du remboursement anticipé total du prêt visé à l'Article 1 sont les suivantes :

Montant du capital remboursé par anticipation après paiement de toute échéance exigible et due à la date de remboursement anticipé : 27 047,82CHF

Montant de l'indemnité de remboursement anticipé : 0,00CHF

DÉCLARATIONS PRÉALABLES ACCORDÉES

Adresse des travaux

Nature du projet

| | |
|-----------------------------|--------------------------------------|
| 12, résidence les Chênes | Panneaux photovoltaïques |
| 5, résidence des Saules | Clôture |
| 23, rue de l'outre Pré | Pose de fenêtre sur garage |
| 27, allée Mathurin Méheut | Clôture |
| 3, impasse du Cormelet | Clôture |
| 9, rue Saint-Melaine | Clôture + terrasse |
| 8, rue Paul Gauguin | Clôture |
| La Gaudière | Modification et création ouvertures |
| 22, rue Saint Lambert | Clôture |
| 12, résidence Les Chênes | Panneaux photovoltaïques |
| 28, rue Saint Lambert | Panneaux photovoltaïques |
| 3, le Clos Margotte | Ravalement |
| 9, résidence les Magnolias | Clôture |
| 26, rue de l'Outre Pré | Panneaux photovoltaïques |
| 36, rue du Ponant | Carport |
| 4, résidence des Cèdres | Fermeture du porche d'entrée |
| 4, rue de l'Outre Pré | Ravalement + modification ouvertures |
| 15, impasse du Cormelet | Ravalement |
| 5, allée du Parc | Ravalement |
| 11, résidence les Magnolias | Panneaux photovoltaïques |
| 1, le Clos Perdriel | Panneaux photovoltaïques |
| 5, rue Jules Soufflet | Clôture |
| 5, la Pilais | Clôture |
| 7, rue du Canut | Clôture |

PERMIS DE CONSTRUIRES ACCORDÉS

Adresse des travaux

Nature du projet

| | |
|---------------------------------|---------------------------------|
| La Lande Garnier | Réhabilitation corps de ferme |
| ZAC du Moulin à Vent – lot 100 | Maison individuelle |
| ZAC du Moulin à Vent – lot 42.4 | Ajout terrasse + abri de jardin |
| ZAC du Moulin à Vent – lot 96 | Maison individuelle |
| ZAC du Moulin à Vent – lot 116 | Maison individuelle |
| ZAC du Moulin à Vent – lot 104 | Maison individuelle |
| ZAC du Moulin à Vent – lot 105 | Maison individuelle |
| ZAC du Moulin à Vent – lot 42.7 | Ajout d'un garde-corps |
| ZAC du Moulin à Vent – lot 42.6 | Ajout d'un garde-corps |
| ZAC du Moulin à Vent – lot 42.4 | Ajout d'un garde-corps |
| ZAC du Moulin à Vent – lot 42.2 | Ajout d'un garde-corps |

L'agent du service urbanisme reçoit du lundi au vendredi.

Il est souhaitable de prendre rendez-vous :

- par téléphone au 02.99.64.14.59
- ou par courriel à urbanisme@ville-cintre.fr

L'ensemble de ces sommes sera converti en euro sur la base du cours de change de 0,80 francs suisses contre 1 euros (EUR/CHF) constaté 15 jours ouvrés Target avant la date de remboursement anticipé.

L'écart de change en capital est déterminé par la différence entre le capital remboursé par anticipation contre-valorisé au cours de change EUR//CHF constaté 15 jours ouvrés avant la date de remboursement anticipé et le capital remboursé par anticipation contre-valorisé au cours de change EUR//CHF initial pris en compte lors du versement des fonds.

L'opération de remboursement anticipé ferait apparaître :

- une perte de change en capital si le cours de change EUR/CHF constaté 15 jours ouvrés TARGET avant la date de remboursement anticipé était inférieur au cours de change EUR/CHF initial pris en compte lors du versement des fonds
- un gain de change en capital si le cours de change EUR/CHF constaté 15 jours ouvrés TARGET avant la date de remboursement anticipé était supérieur au cours de change EUR/CHF initial pris en compte lors du versement des fonds.

L'écart de change en capital définitif sera connu lors de la publication du cours de change EUR/CHF par la Banque Centrale Européenne constaté 15 jours ouvrés TARGET avant la date de remboursement anticipé.

A titre d'information :

- le prêt a été versé au cours de change EUR/CHF initial de 1,5276 francs suisses pour un euro
- au jour de l'établissement de la cotation indicative, le 18 janvier 2024, le cours de change EUR/CHF était de 0,9406 francs suisses pour un euro.

Ainsi, à titre indicatif, la perte de change en capital calculée sur la base de ce dernier cours de change s'élèverait à -11 049,84 euros au titre du contrat de prêt n°MON174002CHF001.

L'écart de change en capital définitif sera connu lors de la publication du cours de change EUR/CHF par la Banque Centrale Européenne constaté 15 jours ouvrés TARGET avant la date de remboursement anticipé. L'opération ne sera réalisée que si le cours de change EUR/CHF publié 15 jours ouvrés TARGET avant la date du remboursement anticipé est supérieur ou égal à 0,80 franc suisse pour un euro.

- Autorise Monsieur le Maire à signer les documents correspondants, sur les bases précitées et aux conditions générales des contrats du prêteur, ayant reçu tous pouvoirs à cet effet.

- Dit que les crédits nécessaires à ce remboursement anticipé seront inscrits à l'article 1643 « emprunts en devises » et 666 « Pertes de change sur créances et dettes financières », du Budget primitif 2024 de la cellule commerciale.

ÉTAT CIVIL

NAISSANCES

Toutes nos félicitations pour la naissance de:

- **Malo** CHEVILLON né le 14 février 2024
- **Antoine** LANOË KNIERR né le 6 mars 2024
- **Balthazar** GANDIN né le 30 mars 2024



LES ÉLECTIONS EUROPÉENNES

Pourquoi voter aux élections européennes ?

Le Parlement européen adopte des lois qui concernent tout le monde.

Les textes de lois adoptés au Parlement européen répondent à des enjeux importants pour la population : environnement, sécurité, droits des consommateurs, politiques sociales, économie, migrations...



Chaque vote compte et votre vote participe à déterminer quels députés européens ou quelles députées européennes vous représenteront dans l'élaboration des lois qui ont un impact au niveau européen mais aussi national ou encore local.

Comment sont élus les députés européens ?

Les députés européens sont élus au suffrage universel direct à un tour, c'est-à-dire que le vote se fait en une fois et est ouvert à l'ensemble des citoyens en âge de voter.

En France 81 députés européens seront élus en 2024 au Parlement européen.

Le Parlement européen comptera au total 720 députés.

Pour quels partis politiques pouvez-vous voter ?

Les grands partis politiques nationaux présentent des listes de candidats pour les élections européennes.

Les programmes des candidats seront mis en ligne par le ministère de l'intérieur sur le site internet dédié durant la période de campagne électorale du 27 mai au 7 juin minuit.

INSERTION PUBLICITAIRE

Cintré Le Mag est ouvert à la publicité à différents endroits de la publication.

Les espaces publicitaires sont ouverts à tous les annonceurs (toute entité juridique ayant une activité commerciale) qu'ils soient situés sur le territoire de la commune ou non.

Les tarifs applicables ont fait l'objet d'une délibération du Conseil Municipal.

Les personnes souhaitant publier une annonce doivent prendre contact avec la Ville de Cintré au 02.99.64.16.31 ou par mail à communication@ville-cintre.fr

RECENSEMENT CITOYEN

Le recensement citoyen en mairie est obligatoire. Il permet notamment l'inscription automatique sur les listes électorales dès 18 ans, d'être convoqué pour la JDC, etc...

De plus, vous aurez besoin du justificatif de ce recensement pour de nombreuses démarches jusqu'à vos 25 ans.

Le document vous sera demandé pour l'inscription :

- à un BEP ;
- au BAC ;
- à la JDC ;
- au permis de conduire ;
- aux concours administratifs français, etc.

ÉVÉNEMENTS À VENIR

DATES A RETENIR ET À NOTER DANS VOTRE AGENDA !!!

- 2 juin: salon un temps pour soi
- 3 juin ma commune ma santé
- Du 8 au 15/06: semaine des activités en famille défi: limitons notre utilisation des écrans.
- À partir du 10 juin, exposition " vive le sport"
- 12 juin la fresque numérique
- 14 juin: soirée jeux
- 15 juin la fête du sport et de la musique
- 19 juin: les cordes fêtent la musique,
- 27 juin: marché d'été



VIE MUNICIPALE

TRAVAUX DU PÔLE ENFANCE JEUNESSE ET ASSOCIATIONS (PEJA)

Les travaux du pôle petite enfance-jeunesse-associatif sont en cours, rue de Rennes depuis le 11 janvier 2024.

Première étape franchie pour le désamiantage, la démolition des espaces non conservés, et le terrassement.



Le coût total des travaux s'élève à 3 134 173€ HT, subventionnés à hauteur de 1 200 000€, 750 000€ par Rennes Métropole, 100 000€ par le conseil départemental, une dotation (DETR) d'une hauteur de 180 000€, 170 000€ par le FDS vert, et dans l'attente d'une subvention éventuelle de la CAF.

Ces travaux ont pour but d'agrandir les locaux de la garderie et d'y intégrer le RPE (relais petite enfance) avec une remise aux normes complète.

Les travaux vont générer des difficultés de circulation. Par avance, nous vous remercions de votre compréhension. Automobilistes et piétons merci de rester vigilants dans ce secteur.



PROGRAMMATION EN ÉCLAIRAGE PUBLIC 2024

Un important programme de rénovation et de modernisation des installations est actuellement déployé par la pose de lanternes LED et les travaux déjà en cours dans la métropole se poursuivent.

La priorité consiste à remplacer les matériels les plus vétustes et supprimer les équipements obsolètes, lanternes et mâts, en particulier ceux qui ne respectent pas les normes en matière de pollution lumineuse.

Les travaux de remplacement des lanternes de la métropole par des sources Led, plus durables et plus économes, sont en cours. Le passage aux Led permet d'engendrer une économie d'énergie de 50 % à 70% par rapport aux équipements actuels. Début 2020, plus de 20% des points lumineux étaient déjà équipés de LED. Sur la période 2024-2025, ce sont près de 11 000 points lumineux supplémentaires qui seront rénovés, pour un montant de 27 millions d'euros.

Rennes Métropole bénéficie du soutien de l'Etat, la Fédération Nationale des Collectivités Concédantes et Régies (FNCCR), la banque des Territoires et le Syndicat Départemental d'Énergie 35.

Plus spécialement sur Notre commune, l'entreprise BOUYGUES ENERGIES ET SERVICES interviendra à partir du 24 juin au 05 juillet pour une durée de 2 semaines environ.

Les rues concernées par cette rénovation sont les suivantes :

- Route de Bintin
- Impasse du Cornelet
- Résidence des chênes
- 2 points lumineux du chemin d'accès à l'école.

Cela représente un montant de travaux de l'ordre de 70 000 € TTC pour 32 points lumineux rénovés avec une économie d'énergie de l'ordre de 70%, avec un éclairage plus qualitatif.

LIMITATION DE VITESSE

ON NOUS SIGNALE ENCORE DES VITESSES EXCESSIVES DANS DES PETITES RUES DE LA COMMUNE

Des riverains sont excédés par les conducteurs qui ne respectent pas les vitesses réglementaires même dans des rues très habitées et souvent étroites. La municipalité lance un appel aux personnes qui circulent régulièrement dans les rues St Melaine, de Rennes, des ifs, des charmes, du stade... afin qu'elles prennent conscience de la nécessité de rouler à vitesse modérée dans la commune avant que ne survienne un accident..... Il y a plus de 250 enfants de moins de 10 ans susceptibles de traverser devant vous inopinément... et de nombreux piétons qui aimeraient pouvoir marcher sereinement...



UNE NOUVELLE STATION D'ÉPURATION EN 2025

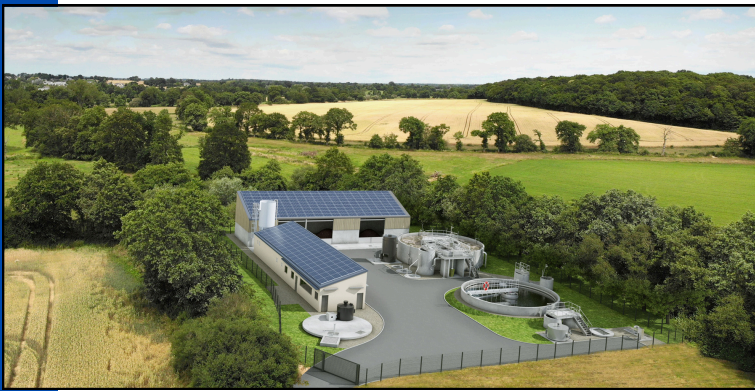

La commune de Cintré dispose actuellement d'une station d'épuration de type boues activées, mise en service en 1995 pour traiter les eaux usées de la commune. Elle est gérée par Rennes Métropole depuis la prise de compétence "assainissement" au 1er janvier 2015.

Bien que les performances épuratoires soient aujourd'hui satisfaisantes, la capacité de traitement de la station est incompatible avec les besoins actuels et donc les perspectives de développement de la commune.

Rennes Métropole a donc lancé un projet de reconstruction de la station, qui passera d'une capacité de traitement de 1 500 à 3 500 équivalents-habitants. Ainsi, une nouvelle station va être construite juste au nord de l'actuelle, qui sera déconstruite pour laisser place à une prairie humide.

Dans le cadre de ce projet, une attention particulière sera portée sur les aspects liés au développement durable, et notamment via :

- La mise en place d'équipements de traitement poussé, permettant de rejeter une eau la plus propre possible au milieu naturel (La Vaunoise) ;
- L'installation de panneaux photovoltaïques permettant d'alimenter en électricité une partie de la station d'épuration ;
- La restauration d'une zone humide.

L'opération représente un investissement d'environ 4 M€ TTC financé par Rennes Métropole et l'Agence de l'Eau Loire-Bretagne.

Les travaux commenceront à l'été 2024, pour une mise en service fin 2025.

LES JARDINS FAMILIAUX

Merci à l'équipe des services techniques ainsi qu'à l'association l'Étape pour leur participation à la création et à l'aménagement des jardins familiaux.

Les agents municipaux ont ainsi préparé le terrain, fabriqué et mis en place l'abri de jardin et ce sur plusieurs semaines.

L'association l'étape a quant à elle été associée à la mise en place de toute la clôture délimitant l'espace des jardins familiaux.

L'association L'ÉTAPE est une structure de l'insertion par l'activité économique qui embauche des demandeurs d'emploi qui cumulent certaines difficultés et les accompagne pour leur permettre d'aboutir à l'emploi pérenne et/ou à la qualification pro.

Elle est située à Mordelles et est soutenue par les communes de Cintré, Bréal-sous-Montfort, Chavagne, L'Hermitage, La Chapelle-Thouarault, Le Rheu, Le Verger, Mordelles et Saint-Thurial.

Ce chantier d'insertion est à orientation "espaces verts" et intervient sur les 9 communes par convention pour un volume d'heures adapté aux besoins de chacune.

Voici quelques photographies prises lors du chantier :



Devenez propriétaire à Cintré

LES ÉGLANTINES

20 terrains à bâtir

Libres de constructeur

De 189m² à 607m²

À partir de 42 500 €



LES +

- 2 ÉCOLES MATERNELLES • 2 ÉCOLES ÉLÉMENTAIRES
- BOULANGERIE • ÉPICERIE • MÉDECINS
HYPERMARCHÉ À BRETEIL À 5MIN - 3,6KM
- RENNES À 30MIN - 24KM
AÉROPORT DE RENNES À 20MIN - 15KM
GARE SNCF À BRETEIL À 5MIN - 3,6KM



RENSEIGNEMENTS ET VENTE :
02 23 25 09 93
commercial@viabilis.fr
www.viabilis.fr

viabilis
L'accompagnement durable dans l'habitat

ATELIERS NUMÉRIQUES

Marjolaine notre conseillère numérique vous propose de nouvelles dates afin de vous accompagner et vous aider dans votre approche des outils numériques. Ces ateliers sont totalement gratuits.

- le 12 et le 19 juin matin , 3 créneaux de 45 minutes
- le 5 et le 18 juillet entre , 6 créneaux de 45 minutes

Pour prendre rendez-vous il vous suffit de contacter l'accueil de la mairie au 02.99.64.16.31



EXPOSITION

Les champs libres s'invitent dans notre commune ! Ne manquez pas l'exposition photographique « vivre le sport » au mois de juin.

Visite aux horaires d'ouverture de la mairie.

À partir du 10 juin.

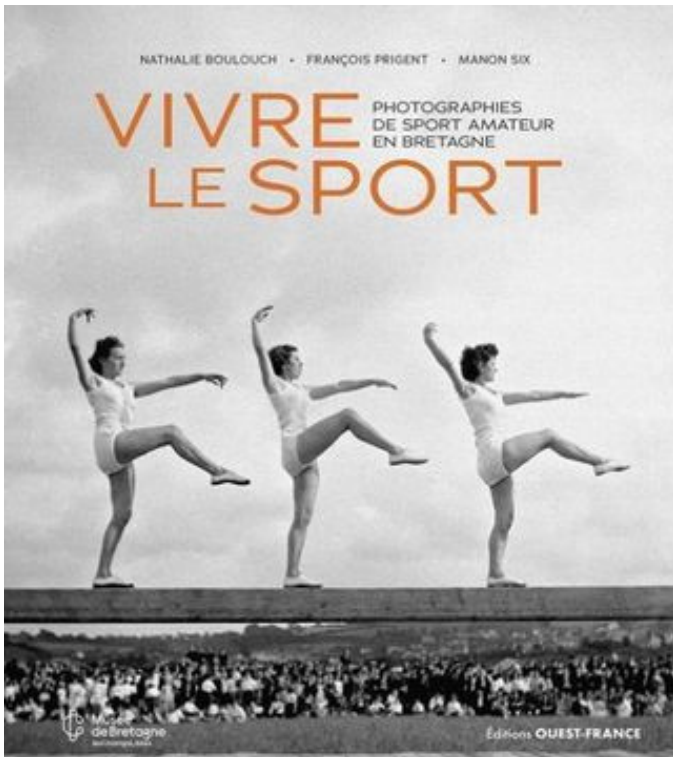

À l'occasion des Jeux olympiques de Paris 2024, le monde sportif est mis à l'honneur durant le mois de juin à Cintré. L'exposition « vivre le sport » du musée de Bretagne présente des photographies liées à la thématique du sport.

ENVIRONNEMENT ET CADRE DE VIE

ATELIER

Samedi 24 février, un atelier était organisé par la municipalité pour fabriquer des pièges contre le frelon asiatique : L'objectif étant de quadriller la commune de pièges afin de capturer les reines qui, au printemps, forment chacune une colonie.

C'est Hervé Ferchaud, apiculteur, qui a animé l'atelier, prodiguant ses conseils et rappelant les dangers du frelon asiatique : Il s'attaque aux abeilles dans les ruches. Les abeilles butineuses constituent parfois 80 % de son régime alimentaire.



Récupérons l'eau de pluie !

DES AVANTAGES ÉCOLOGIQUES, ÉCONOMIQUES ET PRATIQUES !

AGISSONS POUR PRÉSERVER LA RESSOURCE ET ANTICIPER LE CHANGEMENT CLIMATIQUE !

25€ offerts par la CEBR + 10% de remise en caisse de la part du magasin pour l'achat d'une cuve de récupération d'eau de pluie et ses accessoires (kit de raccordement à la gouttière, socle et robinet).

Opération valable jusqu'au 30/11/2024 et dans la limite des 1000 premiers bons d'achat validés. Offre non cumulable avec d'autres offres promotionnelles en magasin.

Pour vous procurer votre bon d'achat, rendez-vous sur notre site internet :

WWW.EAUDUBASSINRENNAIS-COLLECTIVITE.FR

POUR PLUS D'INFORMATIONS, UN VENDEUR PEUT VOUS CONSEILLER EN MAGASIN.



EAU DU BASSIN
RENNAIS
COLLECTIVITE



ECODO
JUSTE L'EAU QU'IL FAUT !

Sélection de livres

La Maison aux lumières de Donato Carrisi

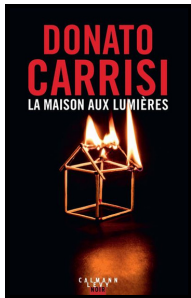

Dans une vieille bâtisse isolée en Toscane, une fillette souffre de maux bien étranges... Lors de phases de transe, Eva semble habitée par le mal et obéit aux ordres d'un ami imaginaire inquiétant. C'est en tout cas ce que rapporte sa jeune fille au pair à Pietro Gerber,

illustre hypnotiseur pour enfants. Ce dernier, traumatisé par sa précédente affaire, hésite à prendre en charge cette patiente.

3ème tome de la série

Un animal sauvage de Joel Dicker

Braquage à Genève, 2 juillet 2022, deux malfaiteurs sont sur le point de dévaliser une grande bijouterie de Genève. Mais ce braquage est loin d'être un banal fait divers...

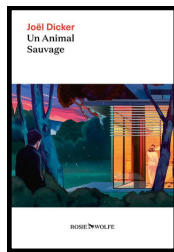

Rennes de Thierry Jigourel

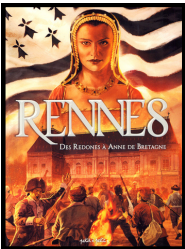

Plongez au coeur de l'histoire mouvementée de Rennes grâce au Docu-BD ! Depuis l'Antiquité jusqu'aux prémices de la Révolution française, vivez de féroces batailles et assistez au couronnement d'Anne de Bretagne dans cet album qui mêle bandes dessinées et pages documentaires illustrées. Êtes-vous prêts à embarquer pour un incroyable voyage dans le temps ?

Plongez au coeur de l'histoire mouvementée de Rennes grâce au Docu-BD ! Depuis l'Antiquité jusqu'aux prémices de la Révolution française, vivez de féroces batailles et assistez au couronnement d'Anne de Bretagne dans cet album qui mêle bandes dessinées et pages documentaires illustrées. Êtes-vous prêts à embarquer pour un incroyable voyage dans le temps ?

Première guerre mondiale de Patricia Créé

Les poilus dans les tranchées, les attaques de sous-marins, les combats aériens, les grandes batailles, les monuments aux morts... C'est tout cela la Grande Guerre et bien d'autres choses que tu vas découvrir au fil des pages, comme l'arrivée du jazz en France, la naissance de l'handisport... et les trêves de Noël entre ennemis.



Barbie réalisé par Greta Gerwig



Barbie, qui vit à Barbie Land, est expulsée du pays pour être loin d'être une poupée à l'apparence parfaite. N'ayant nulle part où aller, elle part pour le monde humain et cherche le vrai bonheur.

Jefferson se fâche de Jean-Claude Mourlevat



3e enquête pour Jefferson, un hérisson comme vous et moi ! Ce matin-là, Jefferson est surpris par le silence qui règne dans sa maison. Pas un bruit au dehors, et pour cause : le pays des animaux est sous la neige. Alors que notre hérisson étudiant aide son ami Gilbert, le

cochon, à déneiger devant son garage, il aperçoit une botte qui dépasse du tas de neige.

Bibliothèque Cintré

La Fresque du Numérique

Atelier Ludique Animé par Marjolaine

Pour sensibiliser au numérique écoresponsable en bibliothèque

Mercredi 12 juin De 15h à 17h

à partir de 10 ans Gratuit

RENNES Ville et Métropole CINTRÉ

Bibliothèque de Cintré

Les cordes fêtent la musique

Mercredi 19 juin 2024 à 17h00

CINTRÉ

Contact:

02.99.64.40.51 ou bibliothèque@ville-cintre.fr

<http://www.ville-cintre.fr/bibliotheque.asp>

catalogue en ligne:

(consulter l'ensemble des documents, découvrir les nouveautés et réserver à partir de sa carte d'abonné)

<http://cintre-pom.c3rb.org>

VIE ASSOCIATIVE

Tennis club la flume

L'Open CNGT La Flume revient avec une 2ème édition axée sur le féminin

Du 19 juin au 7 juillet, le Tennis Club La Flume organise la 2ème édition de son Open CNGT (Circuit Nationaux des Grands Tournois). Cette compétition nationale réunit les joueurs et joueuses du Top 100 France. La grande nouveauté de 2024 : l'ouverture du tournoi aux joueuses professionnelles. Rendez-vous sur les terres battues du pôle intercommunal, à l'Hermitage.

L'Open La Flume offre une opportunité exceptionnelle d'assister gratuitement à des matchs de très haut niveau. « L'édition 2024 marque un tournant en mettant l'accent sur le tennis féminin » explique Jean-Luc Cade, président du TC La Flume. Le club tient à favoriser une compétition plus inclusive.

Au programme, des matchs de qualité ainsi que des temps forts, tels que le "Lady's Event", une animation spéciale permettant de jouer avec les compétitrices. Il y aura également des animations Pro-Am, rassemblant les numérotés et les jeunes joueurs, ainsi qu'une soirée DJ set et match le vendredi 05 juillet. Une restauration sera disponible sur place.

Nous vous attendons nombreux sur les terres battues pour encourager les championnes et champions !

Rendez-vous fin mai pour découvrir la programmation sur openlaflume.bzh



William Jusha n°87 France,
finaliste du tournoi



Clémence Lesdos classée 0,
finaliste du tournoi



Ramasseurs de
balles
de l'édition 2023



Esther Thebaud classée 0,
vainqueur du tournoi



Line Courtois-Bermejo, jeune joueuse du club et
ramasseuse de balles de l'édition 2023



Finalistes
féminines
1ère édition



Finalistes
masculins
1ère édition



Johan Tatlot n°56 France,
vainqueur du tournoi

VIE ASSOCIATIVE

Déclie

GALA

Et une année de plus, vers les 25 ans !!!
Nous n'avons pas pu fêter les 20 ans (cause Covid) pour les 25 ans il nous faut préparer dès maintenant l'évènement et prévoir son financement. En attendant nous allons faire la fête et nous vous invitons à notre gala.

·Les jeunes artistes et les moins jeunes présenteront le travail qu'ils ont fait : éveil corporel, hip hop, éveil dansé et yoga danse adulte, chant choral et bien sûr la zumba ados et adultes.

« Le samedi 8 juin à partir de 15h. tous les cintréens et cintréennes adhérent ou pas sont invitées et c'est gratuit, nous vous attendons très nombreux à la salle des sports »

Le tirage de la tombola se fera lors du gala

FÊTE DE LA MUSIQUE

·Le vendredi 21 juin à partir de 19h , nous fêterons à notre façon la fête de la musique comme l'avait prévu Jack Lang , dans les rues de Cintré .Notre chorale adulte, vous fera découvrir quelques titres répertoire en présence de notre chef de chœur Stéphane. Lancée en ce début d'années, elle compte une trentaine de personnes.

Venez nous écouter à partir de 19h

* A la coulée verte

* Sur le parvis de l'église



Une partie des membres de la chorale



TOMBOLA

·Vente 5 € le carnet, de nombreux lots, n'hésitez pas à réserver le meilleur accueil aux vendeurs.

·Soutenir DECLIC c'est pérenniser ses actions d'autant que certaines demandes financières n'ont pas abouti.

INFOS

·A notre AG nous avons accueilli 2 nouvelles recrues notre bureau ne change pas , l'équipe reste aux mêmes postes à l'unanimité

·Des infos supplémentaires vous seront communiquées dans le Mag Asso.

Le président et l'ensemble de son équipe.



le club de l'amitié

Le printemps est arrivé et les adhérents du club ont adopté les horaires d'été pour leurs rencontres du mardi (de 14 à 18 h) à la Grange pour de longues parties de cartes (belote, tarot) ou de scrabble, soit une vingtaine de joueurs.

Le repas de printemps s'est tenu à "La popotte de Marie" à Bédé et a rassemblé une petite cinquantaine de convives ravis de ce moment de partage, autour d'un bon repas.

Chaque jeudi matin, une trentaine de marcheurs se retrouvent à 9 h 30 pour des randonnées de 5 à 12 km sur les nombreux sentiers des alentours. Chaque dernier jeudi du mois, une sortie (avec pique-nique ou restaurant) est organisée à l'extérieur, ex. : Circuit des bonnets rouges à Rennes, Pleumeulec, Penvens (56).

Le club compte aujourd'hui plus de 80 adhérents, si vous souhaitez nous rejoindre, rendez-vous le mardi après-midi à la Grange, le jeudi matin en face de Votre Marché ou contactez Annie Heuzé, présidente tel 02 99 64 44 98

D'autres activités, sorties ou voyages sont organisées conjointement avec d'autres communes. Pour tout savoir des activités des clubs du secteur, rendez-vous sur le site : <https://www.gemouest.gemouv35.fr>



VIE ASSOCIATIVE

FC HCC



[LOTO FC HCC]

Le FC HCC organise son traditionnel loto le samedi 8 juin prochain !

Plus de 3600 € de cadeaux à remporter dont 3000 € en bons d'achat.

Rendez-vous :

📍 Espace Le Maoût - L'HERMITAGE

🕒 Ouverture des portes dès 17h30 - début du loto à 20h

⚠️ ATTENTION les places limitées donc ne tardez pas à réserver ! ⚠️

RESERVATION PAR SMS :

Gégé Loto Animation

☎️ 07 62 47 03 27

RESTAURATION & BUVETTE SUR PLACE



[RETRANSMISSION MATCH]

Le FC HCC organise la retransmission sur grand écran du match de championnat d'Europe FRANCE / PAYS BAS.

Venez en nombre encourager les bleus jusqu'à la victoire !

Pour venir soutenir l'équipe de FRANCE, RENDEZ-VOUS...

Le vendredi 21 juin 2024

Salle du Vivier, L'Hermitage

Ouverture des portes à partir de 19h00

Buvette et restauration sur place

[CHALLENGE JEROME DEHAY]

Le 31 mai et le 1er Juin 2024, le Football Club Hermitage Chapelle Cintré organise

sa 2ème édition du Challenge Jérôme DEHAY.

Renseignements : Fabien Souchet 06 59 38 27 39

Louis Michel 06 48 69 50 44

Inscription validée uniquement à réception du règlement via le lien ci-après :

<https://urlz.fr/pPkI>

ou par chèque (à l'ordre du FC HCC) à envoyer à l'adresse suivante : Philippe Jouet / 1F rue Jules Verne, 35590, L'Hermitage

Date limite : 26 MAI

CHALLENGE JEROME DEHAY
U11 - U13 - Séniors

Vendredi 31 MAI
Tournoi séniors semi nocturne
L'Hermitage

- Équipes de 6+2
- Engagement : 49€ / équipe

Samedi 1er JUIN
Tournoi U11 / U13
L'Hermitage

- Équipes de 8+2
- Engagement : 30€ / équipe

Restauration et buvette sur place !

Inscription en ligne via ce QR CODE ou
adresse mail : fchcc35@gmail.com

Renseignements : Fabien Souchet 06 59 38 27 39
Louis Michel 06 48 69 50 44

[REPAS MOULES FRITES]

Rendez-vous le 12 juillet prochain, à l'espace Le Maoût de L'Hermitage, pour notre soirée moules-frites avant d'admirer le feu d'artifice !

> Formules Repas + Boisson + Dessert:

MOULES/FRITES / Galette ou Pain-Saucisse : à partir de 19h30

> Bal Populaire animé par l'orchestre Jérôme Robert : à partir de 20h

> FEU D'ARTIFICE : 23h

> Animation DJ : à partir de 23h30



Tennis de table

La saison 2023-2024 a vu la Raquette d'OR progresser nettement en effectifs.

24 jeunes fréquentent l'école de tennis de table du mercredi à L'Hermitage et le "Ping-Pong loisir" du mardi à La Chapelle-Thouarault connaît un franc succès, chez les adultes (hommes et femmes).

La section compte désormais une cinquantaine d'adhérents.

La délégation de Cintré (4 pongistes) reste assez faible en comparaison des autres communes.

Avis aux amateurs!

Contact : atllaraquettedor.micheldenais@orange.fr

Les jardins familiaux

Nous y voilà !

Voici que se prépare depuis plusieurs mois ce projet de jardins familiaux qui est en phase de voir le jour. La préparation du terrain ayant débuté avec un peu de retard suite à la météo, les aménagements vont suivre à partir de la mi-avril, pour un commencement vers la fin du printemps. Merci à la municipalité pour son soutien et son engagement dans le projet.

Merci aux équipes techniques pour leur travail, et enfin merci aux membres de l'association des jardins familiaux et à tous ceux qui auront fait de ce projet une réalité.

les jardins familiaux de Cintré.



Ouest athlétisme 35

Un record pour l'Ouest Athlétisme 35

Un nouveau record pour l'OA35, club d'athlétisme du canton, mais en dehors de la piste. En effet, cette saison le club compte quatorze adhérents cintréens parmi ses 165 licenciés bien qu'aucun entraînement ne se déroule sur la commune.

Depuis 2015, le club s'entraîne sur l'aire intercommunale d'athlétisme de Le Rheu et à créer des écoles d'athlétisme sur le canton à la rentrée 2020. Au total, le club est présent sur cinq communes, Bréal sous Montfort, Chavagne, L'Hermitage, Le Rheu et Mordelles.

Les adhérents de la commune, âgés de 9 à 21 ans, s'entraînent ainsi soit à Le Rheu soit à Chavagne.

L'OA35 ne propose pas d'activité régulière sur Cintré mais est toutefois présent sur la commune puisqu'après une première participation au festival les Excintriques en 2023, présence qui sera renouvelée en 2024, il propose également un cycle de découverte de l'athlétisme auprès des enfants de CP, CE2 et CMI de l'école Arc-en-Ciel.

Deux jeunes cintréens se démarquent puisqu'au-delà de leur pratique sportive, ils comptent parmi les bénévoles réguliers du club. Jérémie ALAIN, 21 ans, est entraîneur auprès des 12-15 ans ainsi que des groupes demi-fond et lancers pour les plus de 15 ans. Quant à Morgann BRIQUET, 14 ans, il suit la formation de jeune Officiel et aide régulièrement le club lors de ses portes ouvertes.

Le club propose l'ensemble des disciplines de l'athlétisme, en compétition ou en loisir. Les personnes intéressées peuvent réaliser jusqu'à trois séances d'essai.

Contact et infos : ouetathle35@gmail.com / www.oa35.org

En photo, Jérémie et Morgann



La troupe des échappés

Cette année, les élèves de "La Troupe des Échappés" vont interpréter deux pièces de théâtre :

- le Samedi 8 Juin 2024 à 20 h 00
- et le Dimanche 9 Juin 2024, à partir de 15 h, encadrées par Juliette DAUZET, leur professeure.

Venez nombreux les encourager... Pour réserver, vous pouvez d'ores et déjà laisser un message sur la boîte mail : "latroupedesechappes@gmail.com" (entrée spectacle gratuite). Des flyers vont également être mis à disposition au sein de la commune.

Si vous avez envie de rejoindre vous aussi la Troupe au mois de Septembre, avec ou sans expérience, à partir de 7 ans, venez vous inscrire, prendre des renseignements, au Forum des Associations, début Septembre, le matin, ou adressez-nous un mail via notre boîte. Des cours d'essais seront proposés en début d'année.

REPRÉSENTATIONS ATELIER THÉÂTRE

La Troupe des Échappés

**L'INDUSTRIE
DES VŒUX** suivi de **LE CHEVEU
AUX POWDRES**



8 ET 9 JUIN
SAMEDI : 20H
DIMANCHE : 15H

Salle théâtre - étage de l'Omnisport - 5 rue de rennes - Cintré

Deux spectacles proposés par les enfants de l'atelier théâtre
Des textes de Juliette Dauzet

Entrée libre et gratuite
Réservation conseillée :
latroupedesechappes@gmail.com

LE CCB A FETE SES 10 ANS

Le 14 avril dernier environ 300 personnes étaient présentes à la salle de sports pour fêter les 10 ans du CCB.

En présence des élus des deux communes, du Président du Comité Départemental de Basket, tout le club était réuni pour une manifestation remplie de sourires.

Après les discours de nos maires, Maud Stervinou, joueuse professionnelle en Ligue Féminine à Saint Amand et membre de l'équipe de France de 3x3, remettait des maillots souvenirs aux 10 licenciés du CCB présents depuis la création du club.

Après la mise à l'honneur de personnalités choisies par le CA du CCB comme représentant idéalement le club et ses valeurs au travers de leur investissement, les spectateurs ont assisté au match de pré région féminine entre le CCB et l'Aurore de Vitré.

Un buffet a ensuite été offert aux spectateurs pour clore une journée riche en émotions, et fidèle à l'image du club : simplicité, sourires et amitié !!!



L'entrée des joueuses sur le terrain



Les gagnants du concours de shoot qui posent avec Maud, notre marraine et Louping !

Les 10 licenciés « historiques » du CCB



Le moment des discours

En mars dernier, suite au cambriolage et aux dégradations dont nous avons été victimes (*) à la fin de la soirée « Mars et ça repart », pour ne rien vous cacher, on a été « touchés ».

... « touchés » par le gâchis et cette forme de bêtise
 ... mais surtout « touchés » par vos mots de soutien et encouragements
 ... donc « doublement touchés ... mais absolument pas coulés ! »

Alors, on vous propose de se retrouver le Samedi 15 Juin 2024, pour la traditionnelle « fête du Sport et de la Musique ».

Au programme de l'après-midi, des stands sportifs originaux (on peaufine les derniers détails) ... et le soir, plus de 10 groupes sur 2 scènes sur la coulée verte (à proximité du lavoir) et une scène devant le SynchroBar, (chez Malek).

Nous avons sélectionné des groupes de tout style Blues, Pop, Funk, Rock ... pour faire plaisir à tout le monde, alors on compte sur vous pour venir partager ces moments festifs.

Dans les prochains jours, nous vous dévoilerons plus de détails sur l'organisation et les groupes qui joueront, alors n'hésitez à nous rejoindre et à nous suivre sur les réseaux : notre facebook « Excintriques » et sur insta « lesexcintriques ».

Vous avez des idées à partager ? alors n'hésitez pas à nous écrire un petit mot à : lesexcintriques@gmail.com



Vous avez envie de nous rejoindre en tant que bénévole ? précisez-le dans votre message pour que l'on vous tienne régulièrement au courant des activités. Même 1h ou 2h de dispo c'est toujours sympa et cela permet de faire connaissance.

Le but de l'association « Les excintriques » est de promouvoir les moments de convivialité, de partage et de joie autour d'animations sportives et musicales. Ce nom a pour but de nous rappeler qu'il faut savoir de temps en temps ne plus se prendre au sérieux et oser : oser s'amuser en ces temps souvent difficiles, oser proposer, oser se rencontrer simplement, humainement.

(*) Les vols et dégâts se montent à environ 12000€ et nous attendons le rdv du 30/05/2024 avec l'expert de l'Assurance pour connaître la suite du traitement du dossier.

A très très vite
 Les excintriques



APE Arc En Ciel

L'ASSOCIATION des Parents d'élèves de l'école Arc-en-ciel de Cintré organise pour sa 3ème année son salon "Un Temps pour soi".

Venez découvrir le temps d'un dimanche, le salon qui va vous permettre de découvrir 38 exposants. Vous y retrouverez : du thé, du café, des gourmandises sucrés et salés, des cosmétiques bio et naturel, des vêtements enfants, des bijoux, des sacs et pleins d'autres stands.

Laissez-vous guider dans nos allées et prenez le temps de venir manger au foodtruck d'Alexandrine et Paul à La Bolinette.

Nous vous attendons nombreux, le salon vous accueillera de 10h à 17h30. Entrée gratuite pour tous.

APE Arc-en-ciel



Cap Cintré

En mai, fais ce qu'il te plaît !

Sur mai et juin, n'hésitez pas à nous rejoindre si vous souhaitez découvrir CAP Cintré (aucune adhésion demandée).

Progresser quelque soit votre niveau (2 groupes) ?
 Ne plus courir seul(e) ?

Rendez-vous tous les dimanches matin à 9H30 devant la boulangerie

Pour plus d'informations, c'est par ici : <https://capcintre.jimdofree.com/> ou par téléphone au 06 70 92 81 19 (Nicolas)

Cap Cintré
 Email : capcintre@gmail.com
 Web : [texte](https://capcintre.jimdofree.com/)

École Saint Joseph

INSCRIPTIONS ET PORTES OUVERTES :

Nous accueillons les enfants à partir de 2 ans (nés avant sept 2022). Pour plus de renseignements, vous pouvez contacter l'école dès maintenant et prendre RDV. Des portes ouvertes sont prévues le vendredi le 24 mai de 17h à 19h. A cette occasion, vous pourrez découvrir les classes, échanger avec les enseignants et rencontrer des parents d'élèves.

Au plaisir de vous faire découvrir notre école, les projets actuels et ceux à venir...

Mr Arhan, chef d'établissement

Ecole Saint Joseph

3, rue de la Nouette

35310 Cintré

Tel : 02 99 64 17 13

Mail : eco35.st-joseph.cintre@enseignement-catholique.bzh

SÉJOURS :

Les enfants de CP-CE1 et CE2 ont vécu un séjour avec une nuitée au village des sources de Derval. Ils sont partis travailler sur le climat de la classe, la cohésion du groupe. Au cœur de la nature, ils ont participé à différents ateliers adaptés aux besoins de chacun des groupes. Une expérience très enrichissante !

En photo, la classe de CP CE1 lors de son séjour les 1er et 2 février.



ACTION CARITATIVE :

Une collecte pour les Restos du Cœur est réalisée du 29 mars au 19 avril. Beaucoup de marchandises ont déjà été récoltées. Vous pouvez vous aussi y participer en adressant directement vos dons au centre de Montfort sur Meu.



École publique arc en ciel

Les élèves de CM2 à la rencontre des élus

Mardi 9 avril, la classe de CM2 de Madame Riquelme Joulan, de l'école publique Arc en Ciel s'est rendue en mairie afin d'y rencontrer Monsieur le Maire.

Les enfants ont été accueillis dans la salle du conseil municipal par Jacques Ruello et Agnès Brégent, 1ère adjointe.

Ceux-ci ont répondu aux nombreuses questions que les écoliers avaient préparé avec leur enseignante sur des thématiques diverses : le fonctionnement d'une municipalité, la fonction du maire, des adjoints et conseillers municipaux, les attributions de la commune, l'organisation des services municipaux, le nombre d'habitants.

Ont été également évoqué les symboles de la République, la Marianne, la photo du Président de la République, l'écharpe du maire et des adjoints, les drapeaux des anciens combattants.

A l'issue de cette rencontre, les enfants sont repartis avec deux petits livrets pédagogiques remis par le maire et son adjointe, « À la découverte de ta commune » pour comprendre son rôle et son fonctionnement et « Bien Vivre Ensemble » résumant les règles de politesse et de civilité.



VIE ÉCONOMIQUE

PROFESSION LIBÉRALES

Infirmières

Vandorme-Becdelievre Axelle

MAYET Helene

8 bis rue des Ifs

06.62.26.65.12.

Médecins

BREMOND Emmanuelle

PARIS Alain

2 rue des Hortensias

02.99.64.08.28.

Kinésithérapeutes

BAUDRIER Charlotte

BÉASSE Antoine

PASQUIER-MOREL Sylvia

8 bis rue des Ifs

02.99.64.18.18.

Osthéopathes

JOUCHET Amélie

8 bis rue des Ifs

06.38.18.51.29.

Orthophoniste

DUVAL Marion

Du lundi après-midi au jeudi soir

8 bis rue des Ifs

07.66.74.18.77.

Psychologues

CARLUS Emmanuelle

8 bis rue des Ifs

Le mardi, de 8 h à 20 h,

Sur rendez-vous: 06.89.09.34.00.

GIROIRE Céline

7 rue des Magnolias

Psychologue de l'enfant et de l'adolescent

Sur rendez-vous: 07.73.11.93.28.

Thérapie énergétique, Magnétisme, Sonothérapie praticienne EMDR transpersonnelle

PHILIPPOT Adeline

sur rendez-vous ou à distance

06.67.84.65.85.

Magnétiseuse

Hypnothérapeute

TIGÉ Carole

5, rue des charmes

07.66.36.38.11

caroletige@gmail.com

www.canal-de-guerison.fr

Magnétiseur, soins énergétiques

MESLÉ-BECKER Jeannine

4 rue Paul Gauguin

06.70.81.77.08.

ACTIVITÉS COMMERCIALES ET PROFESSIONNELLES

Massages, soins énergétiques, accompagnement à la connaissance de soi

LE BLAYE Anna

24 rue Paul Gauguin

06 84 43 96 66

contact@lesmainssurlecoeur.fr

<https://lesmainssurlecoeur.fr/>

Alimentation générale, boucherie-charcuterie- traiteur, gaz, point poste, relais colis, point vert (Crédit Agricole), point bleu (Crédit Mutuel), Ouest-France, presse, Française des jeux, STAR, dépôt de pain :

CHOQUET Frédéric

Votre marché

15 place du Centre

02.99.64.07.24.

Alimentation chiens et chats:

JOSAPHAT Céline

06.09.94.96.48

uniquandco35@outlook.com

Bar-restaurant

MALEK Tahar

SYNCHRO BAR

9 rue des Ifs

09.87.35.88.80

Esthéticienne, prothésiste ongulaire, réhaussement cils, conseils personnalisés beauté & bien-être, gestion poids

BELLE ET REBELLE

(Véronik) vous

accueille à Cintré

06.89.33.13.21.

Boulangerie

QUÉRÉ Carole et Jacques

Les délices de Cintré

Place du Chêne Vert

02.99.51.33.56.

Bureau d'études bâtiment

BAUCHÉ Chantal

(permis de construire)

19 rue de l'Hermitage

02.23.35.45.10.

Caviste

L'ART DU VIN

5 « La Barbais »

02.99.64.16.43.

Charpentier

LEBRETON Pascal

12 rue des Ifs

02.99.64.17.23.

Coiffeuse à domicile

GOVEN Sylvie

7 impasse du Cormelet

06.12.33.50.50.

Couvreur

GA COUVERTURE / GANDIN

Anthony

(pose velux, ramonage,
zinguerie, lavage façade/toiture,
hydrofuge)

gandin.anthony84@gmail.com

06.48.08.61.29

Créatrice

PUJOL-MOTTIER Cindy

contact.sweetcharly@gmail.com

[instagram.com/sweet_charly_35_](https://www.instagram.com/sweet_charly_35/)

[linkedin.com/compagny/sweet-
charly/](https://www.linkedin.com/company/sweet-charly/)

06.58.51.51.99

Équitation

HEIM Carine **CINTRÉQUESTRE**

6 « Les Bordes »

02.99.64.12.90.

Formation

NÉRAUD Elisabeth Coach et

formatrice, Spécialiste
apprentissage et créatrice des
ressources Maths Easy.

Accompagnement individuel,
animation d'ateliers collectifs,
formation en Mind Mapping (cartes
mentales).

06.47.70.01.30.

contact@elisabeth-neraud.com

<https://elisabeth-neraud.com>

Garagiste –mécanicien

AUTO REN

Z.A. du Moulin - rue du Puisatier

02.90.22.71.73 - 06.19.83.04.70 -

06.51.65.12.56.

Graphiste webdesigner

GRAPH'N CRAFT

GODET Nathalie

2 rue de l'Outre Pré

06.77.44.51.50.

graphncraft35@gmail.com

Location-vente-maintenance d'instruments de mesure géophysique appliquée

CADIOU Valérie & **RUALT** René

A.B.E.M. France

Z.A. du Moulin - rue du Puisatier

02.99.85.16.54.

VIE ÉCONOMIQUE

ACTIVITÉS COMMERCIALES ET PROFESSIONNELLES

Photographe

MORGANE SOUFFLET
PHOTOGRAPHIES
www.morganesoufflet.com
morganesoufflet2@gmail.com
06.27.91.77.43.

COACH TRAINING /

Fabien SOUCHET
A domicile, en salle, en extérieur
FS.COACH-TRAINING@GMAIL.COM
06.59.38.27.39

Taxis

HAMON Servane
« Ah mon taxi ! »
06.37.39.80.59.

Help Numérique

Assistance technique, formation
personnalisée, assistance
administrative, à domicile
helpnumerique@gmail.com
07.60.54.03.12

URVOIX

02.99.64.12.49.

Plomberie chauffage, énergies renouvelables

EC THERMIE

ZA du Moulin - Rue du Puisatier
02.99.22.15.11 / 06.70.80.42.89.

LE COURTOIS Thierry

17 rue Berthe Morisot
02.99.60.90.66. / 06.76.22.03.06.

Tillon-Meury Plomberie chauffage

3 impasse du cormelet; 35310 Cintré
06.07.62.39.41
tillon-thermie@laposte.net

Services à la personne

MAISON D'ASSISTANTES

MATERNELLES TRANANALALERE

23 rue Emile Jourdan
09.88.02.53.37.
Facebook : Mam Trananalalere

RENAULT Pierre-Yves

SOS BRICO JARDIN (règlement
chèque CESU). Entretien jardins et
espaces verts, petits travaux de
bricolage.
Le Moulin à Vent.
06.21.58.14.01.

Brunet Julien | BoostOrdi

06 08 88 71 63
www.boostordi.com
boostordi@gmail.com
14 Rue du Ponant – 35310 Cintré
France

M2B BIO SOLUTION

(dératisation, désinsectisation,
désinfection, destruction nids de
guêpes et de frelons...)
06 15 51 41 57
contact.bretagne@m2b-biosolution.fr
www.rennes.m2b-biosolution.fr

Station de lavage

Station de lavage Auto

ZA du Moulin

Tapissier

LEBRET CONFORT

2 place du Centre
02.99.64.01.25.

Travaux publics - terrassement - assainissement - gestion de paysage

Entreprise Jean-Claude CHAUVEL

1 «La Boffetière»
06.86.70.49.73.

AJ&PAYSAGES

Antoine JOULAIN
8, rue des charmes
06.83.89.24.43

GOURHAN Maçon/Paysagiste

3,rue du puisatier
02.99.77.85.38 / 07.86.27.88.61

Vente à domicile

Elevage RENAUDIN (vente de

viande bovine) 2 «Bintin»
02.99.64.10.10 / 06.17.65.87.64.

Les galettes de Flo crêpes et galettes artisanales

27 rue de L'Outre Pré
lesgalettesdeflo@sfr.fr
06.35.42.49.30.

Les papilles épatées

14 La Landelle 35310 Cintré
0632216708
camillelespapilles@gmail.com

NUMÉROS UTILES

Relais Petite Enfance

Le relais petite enfance est un service du CIAS à L'Ouest de
Rennes. Il est le premier lieu de ressources autour de l'accueil du
jeune enfant. Il s'adresse aux familles, assistants maternels, gardes
à domiciles et aux enfants. Pour plus d'informations:

<https://www.cias-ouest-rennes.fr/pole-petite-enfance/le-rpe>

Clic: Centre Local d'Information et de Coordination

Le CLIC est un service social de proximité. Il accueille, oriente,
accompagne et soutien les personnes de plus de 60 ans ainsi que
les personnes en situation de handicap sur de multiples
démarches.

Situé à Montgermont, des permanences ont lieu sur rendez-vous
notamment à Le Rheu, Mordelles et Pacé.

<https://www.clic-noroit.fr>



02.90.02.36.85

rpe@cias-ouest-rennes.fr



8 rue Marin Marie

35760 - MONTGERMONT

02 99 35 49 52

clic.noroit@gmail.com

Marché d'été !



L'incontournable marché d'été est de retour le jeudi 27 juin Place du marché (face à Notre Marché).

Synonyme de partage, simplicité et convivialité de 16H30 à 19H30, le tout en musique !

Venez nombreux flâner et rencontrer des artisans et producteurs passionnés !
Brasserie, créateurs, Glaces... Plaisir garanti !!!

Zoom sur... un service de l'Udaf 35

Un champ d'intervention de la Médiation familiale : la Médiation Aidants / Aidés

90% des rendez-vous du service de Médiation familiale de l'Udaf 35 concernent des parents séparés ou dans un projet de séparation. Cependant, le service s'adresse à d'autres publics tels que :

- les grands-parents en rupture de lien avec leurs petits-enfants
- la médiation aidants / aidés les jeunes adultes en difficulté de relation avec leurs parents
- la restauration du lien parent-adolescent.

Nous vous proposons ici un zoom sur la "Médiation Aidants / Aidés" à savoir "Les familles confrontées à la prise en charge d'une personne en perte d'autonomie".

INTERVIEW

Qu'est-ce que la Médiation Aidants / Aidés ?

Elle répond à un besoin bien identifié d'apaisement des conflits familiaux rencontrés par les aidants, les personnes aidées en situation de handicap, maladie ou de grand âge et leurs familles. Ces tensions viennent alourdir le rôle difficile de la personne aidante. La médiation permet de renouer le dialogue entre les personnes, en accueillant la compréhension de chacun et leurs propositions. Cet espace permet de trouver ensemble des solutions adaptées qui répondent aux besoins de l'aidant et de l'aidé : organisation du maintien à domicile, entrée en établissement, obligation alimentaire, répartition des contributions auprès de l'aidé, décision d'une mesure de protection juridique... La médiation constitue un soutien aux aidants en prévention de leur épuisement.

Quand et comment a-t-elle vu le jour à l'Udaf 35 ?

En 2020, le service de Médiation familiale 35 s'est inscrit dans la mise en place de ce dispositif Médiation Aidants et aidés initié par l'UNAF à la demande de la CNSA (Caisse nationale solidarités autonomie) et de la CNAF. 20 autres Udaf sur toute la France étaient également au rendez-vous au départ de l'expérimentation. Aujourd'hui, ce dispositif s'est étendu à 34 Udaf qui poursuivent cette prestation auprès des familles.

Que propose le service pour les aidants ? pour les personnes aidées ?

Après une première prise de contact par un membre de la famille, nous proposons un entretien d'information, sans engagement à l'ensemble des personnes concernées. Il permet aux personnes de repérer si cette démarche est adaptée et possible pour elles. Ces entretiens d'information peuvent être aussi organisés en visio pour les personnes à distance. Si les personnes sont prêtes à s'engager en médiation, des entretiens individuels préparatoires sont prévus afin de préparer un premier entretien collectif. Plusieurs séances de médiation peuvent être prévues, en présentiel. La personne aidée peut ainsi se sentir accompagnée et soutenue dans les décisions qui sont prises avec et/ou pour elle.

Véronique CLÉMENT
Médiatrice familiale à l'Udaf 35

En savoir plus :
www.udaf35.fr
www.mediation-aidants-aides.fr



Soirée jeux



École de Musique de la Flume



Épicerie sociale et solidaire Eissor

Épicerie Intercommunale Sociale et Solidaire à l'Ouest de Rennes <https://eissor.fr/>

Voilà maintenant 6 ans que l'épicerie intercommunale sociale et solidaire (EISSOR) est ouverte pour apporter une aide alimentaire aux familles ayant des ressources limitées. L'association, soutenue par le CIAS et les 8 communes adhérentes (Bréal sous Montfort, Chavagne, Cintré, le Rheu, le Verger, Mordelles, St Gilles, Vezin le Coquet) a tenu son assemblée générale le 15 mars à Vezin le Coquet.

En 2023, 307 familles ont été aidées et 47 tonnes de produits alimentaires et d'hygiène ont été distribuées. Depuis 2018, ces chiffres ont été multipliés par 2,5. Ils montrent l'utilité sociale et indispensable de cette action sur notre territoire. En plus de l'aide alimentaire, d'autres actions sont proposées aux bénéficiaires : conseils alimentaires avec une diététicienne, échange et réalisation de plats cuisinés en commun, distribution de boîtes de Noël par les élèves du collège Morvan-Lebesque de Mordelles.

Les bénéficiaires disent leur satisfaction quant à la quantité, la qualité et la diversité des produits mis à leur disposition. Ils notent, l'écoute, le respect et les compétences des personnes qui les accueillent.

Chaque semaine, le magasin est approvisionné par des denrées venant de la Banque Alimentaire de Pacé, de dons de grandes surfaces, de maraichers locaux ou de diverses entreprises. Ils ont été insuffisants en 2023 en raison du contexte économique difficile. C'est pourquoi Eissor a dû procéder à des achats sur ses fonds propres (viandes, poissons, café, etc.). La générosité des personnes, lors des collectes nationales des banques alimentaires, est de plus en plus nécessaire pour faire face à l'augmentation des besoins.

L'association compte 93 adhérents. Quatre-vingt-quatre bénévoles se relaient chaque semaine dans 5 équipes différentes pour mener à bien la mission confiée. Elle recrute régulièrement de nouveaux bénévoles. N'hésitez pas à prendre des renseignements sur le site internet (<https://eissor.fr/>) pour trouver plus de renseignements sur ses objectifs, son fonctionnement, les différentes tâches, etc.



Rappel : pour devenir bénéficiaire de l'aide alimentaire grâce à notre association ? (extrait du règlement intérieur)

-Être résident d'une des 8 communes du territoire couvert par EISSOR (Bréal/Montfort, Chavagne, Cintré, Le Rheu, Le Verger, Mordelles, St Gilles, Vezin le Coquet)

-Disposer de ressources financières limitées et être adressé par un travailleur social (au CIAS de Mordelles, CDAS CRNO à Pacé, CDAS Brocéliande à Montfort, des permanences dans certaines communes) qui effectue une évaluation des ressources et du reste à vivre, en tenant compte de la composition de la famille.

-Le travailleur social détermine le montant des droits alloués selon la grille définie par EISSOR et adresse une prescription à l'association conformément à la fiche de liaison définie par EISSOR.

-Un enfant en garde alternée compte pour une ½ part.

-L'aide est accordée pour une durée de 3 mois maximum, pouvant être renouvelée une fois pour une durée de 3 mois maximum, ensuite une carence de 3 mois est appliquée.

Pour une demande de renouvellement ou après une période de carence et si sa situation n'a pas évolué, le bénéficiaire doit contacter son travailleur social afin que celui-ci établisse une nouvelle prescription.

EISSOR, 3 Rue des Cormiers (Les Landes d'Apigné - Zone des Cormiers Est - rue en face du magasin Casino - 2ème portail à gauche) 35650 LE RHEU - Tél : 02 90 02 29 58

Le sida est toujours là, et si vous en parliez à vos ados ?

Quelques conseils pour parler de santé sexuelle à ses enfants

- En parler au bon moment !

Paradoxalement, c'est avant l'adolescence que les jeunes sont disposés à évoquer la sexualité avec leurs parents et donc avant le début de leur activité sexuelle. Ils confient plus facilement leurs interrogations et éprouvent moins le besoin de se distancer. Plutôt que d'aborder ce sujet brutalement, il est souvent plus efficace de rebondir sur un élément extérieur : un élément de l'actualité, un film, une série, ou même une anecdote relative à un voisin ou une connaissance. Il est ainsi plus facile pour un ado de discuter d'un sujet neutre ("Les jeunes mettent moins de préservatifs") que de raconter directement son expérience intime ("Tu utilises bien toujours un préservatif, n'est-ce pas ?")

- L'époque a changé, et les ados ?

Pas tant que ça... Avoir 15-20 ans aujourd'hui est évidemment très différent d'une époque sans smartphone et sans réseaux sociaux ! Notre quotidien est submergé d'images, plus sexualisées qu'auparavant et l'accès aux contenus érotiques, voire pornographiques, est beaucoup plus courant, malgré toutes les mesures de prévention que peuvent prendre les parents. Pourtant, les statistiques montrent que l'âge du premier rapport sexuel a très peu évolué ces trente dernières années. Les interrogations qui taraudent les adolescents tournent autour de sujets assez intemporels : début et fin des relations amoureuses, relations homme/femme, identité de genre et orientation sexuelle. Lors d'une discussion avec un adolescent relative à la sexualité, il ne faut pas se limiter à des aspects uniquement liés à la pratique sexuelle. Les relations de couple, le respect, la place de la tendresse, la fidélité, l'épanouissement, sont autant de sujets qui peuvent tout à fait être abordés.

Pour en savoir plus ...

- Les centres gratuits d'information, de dépistage et de diagnostic (CEGIDD)
 - CHU Pontchaillou
 - 2 rue Henri Le Guilloux - 35000 Rennes
 - Les centres de planification et d'éducation familiale (CPEF)
 - 26 Boulevard Carnot - Montfort-sur-Meu
 - Tél : 0222936400
 - Votre médecin traitant
 - Le numéro vert de SIDA Info Service : 0 800 840 800
 - SIDA Info Service : www.sida-info-service.org
 - Agence nationale de recherches sur le SIDA et les hépatites virales : www.anrs.fr
- www.onsexprime.fr, qui évoque de nombreux sujets de santé sexuelle, créé par l'Agence Santé Publique France

L'ECHAPPEE BENNE : une recyclerie à l'ouest de Rennes.

L'Echappée Benne, recyclerie associative, partenaire de Rennes Métropole a ouvert ses portes fin 2021.

Elle s'est donné trois objectifs :

Ecologique

- Réduire les déchets via le réemploi d'objets de l'habitat (vaisselle, décoration, jeux, livres DVD, CD, vêtements, meubles, bricolage etc.) destinés à être jetés. Cette collecte se fait grâce aux locaux de réemploi des déchetteries de Rennes Métropole. D'ici la fin de l'année, l'apport volontaire en direct à l'association sera organisé.
- Valoriser, trier, contrôler, relouer ces objets afin de les proposer à la vente.
- Vente à prix solidaires. Celle ci assure également une part de ressources propres de la structure afin de pérenniser des postes salariés.

Social

- Créer des emplois pérennes sur le territoire via l'activité de l'association.
- Proposer des produits à tarif solidaire dans sa boutique 1 place de la gare 35590 L'Hermitage et 5 fois par an, en opération « grandes ventes » sur son lieu de stockage (également à l'Hermitage)

De plus l'association a une E boutique sur son site internet.

- Créer du lien social grâce au bénévolat l'un des puissants moteurs de la recyclerie.
- Organisation d'ateliers DIY (do it yourself) : activités qui permettent de créer ou de réparer des objets de tous les jours soi-même.

Economique

- Créer une activité locale et non délocalisable.

Infos pratiques : Contact : viaassociative@lechappeebenne.fr / site www.lechappeebenne.fr

Horaires de vente à la gare : merc. 14 h à 18 h, vend. 14 à 18 h et sam. 10 h à 13 h et 14 h à 18 h

Prochaine grande braderie : 3 La Tertrais 35590 l'hermitage le 14 juin de 14 h à 18 h, le 15 juin de 9h30 à 13h30





Combien ça coûte les capotes ?

0€ pour les moins de 26 ans.

- En pharmacie, même sans ordonnance
- Sur présentation d'une carte d'identité ou d'une carte Vitale pour les 18-25 ans
- Sans condition pour les moins de 18 ans

QuestionSexualité.fr



Infos utiles

MAIRIE 02.99.64.16.31

| | | |
|----------|---------------|---------------|
| Lundi | | 13h30 - 18h00 |
| Mardi | 9h00 - 12h00 | 13h30 - 17h30 |
| Mercredi | | 13h30 - 18h00 |
| Jeudi | 9h00 - 12h00 | 13h30 - 17h30 |
| Vendredi | 9h00 - 12h00 | 13h30 - 17h30 |
| Samedi | 10h00 - 12h00 | |

BIBLIOTHÈQUE 02.99.64.40.51.

| | | |
|----------|---------------|---------------|
| Lundi | | |
| Mardi | | 16h30 - 18h30 |
| Mercredi | 10h00 - 12h00 | 15h00 - 18h30 |
| Jeudi | | 16h30 - 18h30 |
| Vendredi | | 16h30 - 18h30 |
| Samedi | 10h00 - 12h00 | |

SOCIAL

Assistante sociale /CDAS à Pacé
02.22.93.67.50

Emploi / Point Accueil Emploi /
CIAS Mordelles 02.90.02.36.41

Petite enfance, famille, seniors
CIAS Mordelles 02.23.41.28.00.
www.cias-ouest-rennes.fr

Service déchets Rennes Métropole
08 00 01 14 31

Horaires déchèterie Mordelles

Du lundi au samedi 9h-12h / 14h-18h
(fermée le mardi après-midi)

Collecte des déchets à Cintré

Ordures ménagères : jeudi soir
Recyclables : lundi soir tous les 15 jours
(calendrier des collectes à disposition
à l'accueil de la mairie).
Toutes les infos sur :
dechets.rennesmetropole.fr

Numéros d'urgence :

Pompiers 18 (fixe) / 112 (mobile)
Urgences : 112 ou 114 (pour les
personnes ayant des difficultés à
parler ou à entendre)
SAMU 15
Enfance en danger : 119
Centre anti poison 02.99.59.22.22
Gendarmerie 17
Pharmacie de garde 3237
Violences conjugales 3919
Urgences vétérinaires 3115
Prévention suicide 3114
Enfance en danger 119

Élu de permanence

Une permanence téléphonique est assurée
uniquement en cas d'urgence et en dehors
des horaires d'ouverture de la mairie:
06.25.08.78.34

JEUDI 27 JUIN
2024

Marché d'été

Venez fêter l'été
avec nous au rythme de la musique
avec nos commerçants !!!

de 16h30 à 19h30
Place du marché

CINTRÉ
vivre la ville